

國立臺灣藝術大學 98 學年度第 18 次行政會議紀錄

時間：99 年 5 月 25 日(二)下午 13 時 30 分

地點：本校國際會議廳（教學研究大樓 10 樓）

主席：張副校長浣芸

記錄：陳汎瑩

出席：張浣芸 莊芳榮 楊清田 謝文啟 顏若映 劉靜敏
郭昭佑 陳嘉成 王年燦 林昱廷 張國治 潘台芳(公假)
馬榮財 林文滄 林兆藏 林進忠 陳郁佳 劉柏村
王慶臺 林榮泰 鐘世凱 林伯賢 趙慶河(公假)
吳珮慈 謝章富 賴祥蔚 謝顯丞(楊炫叡代)
陳裕剛 劉晉立 蔡永文 朱美玲(吳素芬代) 謝如山
陳曉慧 廖新田 呂青山
列席：邱麗蓉 蘇錦 連建榮 黃良琴 陳毓光 何家玲
呂琪昌 黃增榮 蔣定富 賴文堅 王仁海 陳汎瑩
李世光 陳怡如 沈里通 留玉滿 劉智超 王蓼
梅士杰 朱文璋 楊炫叡 范成浩 宋璽德(請假)
顧敏敏 黃美賢 林麗華 呂允在 馮幼衡 朱全斌
趙玉玲 鐘有輝(上課) 林志隆 鄭金標 曾敏珍
楊鈞婷 石美英 張佳穎 黃惠如 陳凱恩 黃元清
吳瑩竹 邱毓絢 林雅卿

壹、會議開始

貳、主席報告

參、報告事項

一、上次會議紀錄，請參閱電子郵件

二、報告事項

教務處

一、碩士在職專班二階段考試系所(設計、傳播、人文學院)複試將於 5/29(六)舉行。

二、大學推薦甄試放榜，本校招生名額 254 人，實際分發人數 221 人，放棄人數 5 人，確定入學人數 216 人，缺額 39 人(除舞蹈學系 1 人外一申請入學方式無法申補)，將回報大考中心由考試分發入學補足缺額，詳如(附件一)。

三、學生預警系統正式上線操作，教務處已將系統開放時間延至 5

月 30 日止，請各學系提醒授課教師比照成績登錄方式及路徑上線登錄，無預警學生（預警人數 0）亦須作“存檔”、“傳送”動作。

- 四、本校教師評鑑成績目前正進行統計分析，將俟成績統計分析結果決定第四階段辦理步驟。
- 五、98 學年度優良教師選拔已開始，請各學院推薦 1-2 名教師，並將推薦表於 5 月 28 日前送教務處彙整。
- 六、本處將於 6 月 1 日（星期二）下午 1：30 在教研大樓 901 教室舉辦「精進教學成果發表會」，邀請獲 97-2 教育部優質通識課程暨 98-1 北區區域教學資源中心「教學精進計畫」補助教師作成果發表，已函發各院、系所、中心，轉知老師踴躍參加；參加教師列入參與成長活動記錄。
- 七、本校 98 學年度第 2 次學術性活動甄選委員會會議於 5 月 18 日（二）下午召開完畢，會議決議重點如下：
 - （一）99 年度下半年學術活動補助案，核定補助書畫學系等 12 單位，共計補助 159 萬 5,000 元。
 - （二）99 年度獎勵教師學術研究及創作發表案，計有林兆藏老師等 29 位教師提出申請，計核定獎勵金額 82 萬元。又經委員會建議，下年度起有關「升等著作」將不列入獎助範圍，提前預告。
 - （三）99 年度上半年教師及研究生出席國際會議補助案，依參加國際會議並發表論文之相關程度暨考量地區額度上限，酌予補助，計核定補助廖新田老師等 5 人，共計 9 萬 2,000 元。
- 八、台北市明倫高中於 5 月 17 日來校參訪美術及設計學院相關系所，經本處協調聯繫後，分別請各系助教協助辦理，參訪過程中學生對本校充滿好奇心，發問踴躍，工作人員也熱心回應並提供各項文宣資料讓同學參考。
- 九、本校「98 美育 e 化教學提昇計畫」（1-2 教學精進計畫），有關「創作課程教學成果發表補助」案，已分別通知申請教師甄選結果。特別提醒受補助教師，本項補助範圍為製作及場地佈置材料費，共計貳萬元（需檢具核銷），接受補助教師請逕行上本校會計系統辦理請購及相關支出核銷，並請於展演完成後 1 個月內提交成果資料至教務處。

- 十、98 學年度第 2 學期教務會議將於 6 月 10 日召開，請配合提案及出席參加。
- 十一、98 學年度第 2 次課程委員會議已於 5 月 18 日召開完畢，請各系所依照會中決議檢討及修正 99 學年度日間學士班、獨立所之科目學分表。另請各單位依新科目學分表格式，加列專業核心能力綱目，以及加註畢業門檻及實習課程註記，所有修正請於 5 月 26 日前送課程委員會彙提教務會議審議。另除元獨立所整併改名之碩士班可逕提教務會議審議外，其他如進修學士班、日間碩士班、碩士在職專班等各學制 99 學年度科目學分表修訂案均暫緩，擬俟下一學年度再統一檢討，如有特殊急迫需修訂，請教學單位逕提教務會議討論。

學務處

- 一、本校 98 學年度「校園之美—人與空間的交會」攝影比賽已於 5 月 14 日（五）評審結束，選出特優 1 名、優選 2 名、佳作 3 名、入選 10 名，共計 15 名。獲選名單（如附件二），獲選作品並將懸掛於行政大樓一樓穿堂，歡迎各位師長同仁前往欣賞。
- 二、本校 98 學年度學生社團評鑑預計於 5 月 26 日、27 日（三、四）兩日假演藝廳四樓學生活動中心舉行，共有 22 個社團參加取前 3 名，及優選 5 名。
- 三、本處於 5 月 13 日（四）中午 12:30 至 14:00 舉辦「潔淨優質台藝大-全校大掃除」愛校活動，當天活動在各系主任、導師帶領下，發揮團結潔淨愛校精神，讓校園在大家辛勞努力下，煥然一新，並經績效評審後，選拔大掃除成效優良前三名學系，第一名古蹟系（禮券 4 仟元）、第二名工藝系（禮券 3 仟元）、第三名舞蹈系（禮券 2 仟元）。
- 四、4 月至 5 月間本校計有 124 位教職員工及眷屬參加板橋市衛生所辦理之大腸直腸癌篩檢，其中 5 位受檢者有異常潛血反應，目前本處生保組已進一步追蹤輔導檢查中，希望各位同仁在忙碌中亦隨時注意自身健康。
- 五、99 學年度學生團體平安保險由國泰人壽保險公司以 550 元得標，學生如有因受傷門診或發生意外事故、疾病住院均可向生活事務與保健組申請，由國泰人壽保險公司審核理賠。
- 六、為有效維護學生校外賃居安全，除輔導教官不定期訪視賃居生

外；亦與崔媽媽基金會簽約合作，提供本校學生免費使用租屋相關資訊。近期將與臺北縣板橋分局洽談協助本校推動「租屋安全認證」事宜，以強化學校賃居輔導服務，降低及減少學生意外事件發生，達成家長放心、學生安心之目標。

- 七、本處辦理「學習分享樂」徵文比賽已於5月7日評審完畢，第一名為廣電系蘇俊夫同學獲得獎金新台幣6,000元、第二名舞蹈系蕭靈鳳同學獲得獎金新台幣5,000元、第三名戲劇系張立炘同學獲得獎金新台幣4,000元，佳作20名各獲獎品乙份，名單已公佈於學生輔導中心網頁，將於5月26日公開頒獎表揚之。
- 八、為使身心障礙學生畢業後對求職有進一步的瞭解，將於6月4日（五）17:30~20:30辦理轉銜會議，當日由勞工局針對未來職場進行說明，敬邀家長參加。
- 九、本處學輔中心於5月10日至5月21日辦理「幸福·從心開始」愛情輔導月系列--傳情活動，藉由活動使學生學習關懷周遭朋友及師長，並勇於表達自我情感，活動參與人數約550人次，反應熱烈，圓滿完成。

總務處

- 一、本校南側占用戶黃永富及黃明吉（建築物位於雕塑系旁大觀路一段71巷）訴訟案將於99/5/24進行言詞辯論，經事前多次協商後，預期可在庭上達成和解。
- 二、本校於99/5/21正式收回及接管王勝所占用之校地，近日內完成具通視性圍籬架設以利於日後管理使用。
- 三、本校「校園北側學產地規劃構想書」於99/5/18奉教育部同意備查，有關工程經費籌措乙項，本校計畫為教育部補助80%及校務基金支應20%，教育部函示，實際工程經費及補助額度，將依審議結果及經費情況依程序辦理。
- 四、行政大樓申請補發使用執照竣工圖案(74板使字第1961號使用執照)，經縣府工務局派員現場勘查及抽查圖樣位置，比對結果均與圖說相符，另使照各樓層面積更正補列乙事，本處亦於99/5/20派員辦理完成，刻正辦理產權登記相關作業中，99/5/25地政事務所將赴校複丈建築物。
- 五、本處於99/4/29至99/5/14日期間進行中餐廳、西餐廳及博物館1樓三處用餐場所滿意度調查，調查詳細結果（如附件三）。

本次問卷回收 190 份（學生 155 人、老師 11 人、行政人員 13 人及其他 11 人），調查項目概分為服務態度、供餐速度、餐點種類、餐點口味、環境衛生及販售價錢等，調查結果顯示約有 3-5 成表示滿意，4-5 成表示尚可接受（普通）。感謝各位提供寶貴意見，並請各契約廠商檢討改進，以期提供全校師生更優質用餐環境。

六、統一超商每年回饋獎助學金 20 萬元，分上下學期兩次繳交，分別於 98/11/23 及 99/5/17 繳納 10 萬元。

七、檢陳 99 年 1-4 月各單位領用消耗品金額月統計表，請各單位摶節使用（如附件四）。

八、施工中工程：

（一）「影音藝術大樓新建工程」建築工程，截至 99/5/18 工程進度：第 RF 層結構體施作，實際進度為 69.005%。

（二）「圖書館整修工程」配合擴建工程施工，截至 5/20 工程進度：施作 1-6 樓配電盤、燈具及插座出線口等結線、空調配電盤安裝結線、1 樓及 2 樓天花板施作，實際進度 87.24%。

九、已完工工程

（一）「紙質文物維護實驗室工程」訂於 5/26 辦理驗收。

（二）「圖書館擴建工程」訂於 5/27 辦理驗收。

十、規劃、設計中工程

（一）「文創園區美化空間工程」業於 5/20 決標。

（二）「文化创意產學園區屋頂整修工程(第二期)」訂於 6/2 開標。

（三）「台北紙廠借用校區排水系統整修工程」預計於 6/8 開標。

（四）「排球場等用電安全設施改善工程」委託技術服務案業已訂約，預計於 6 月中旬完成設計圖說。

（五）「女二舍浴廁洗手檯改善工程」委託技術服務案，業已完成設計圖說，俟學務處審查確認後辦理工程招標。

研發處

一、高等教育評鑑中心於 5 月 17 召開「100 年度大專院校校務評鑑實施計畫說明會」，會中除了對校務評鑑之評鑑項目及參考效標詳作說明外，並提供各參考效標需涵蓋要素等資料。但因這部份資料尚在修整中，待高等教育評鑑中心公布最後確定版本

後，將公告各單位周知。

- 二、財團法人高等教育國際合作基金會將於6月24日進行「大專校院國際學生學習環境調查訪評計畫」實地訪視，研發處將於5月28日星期五下午舉行訪視相關事宜會議，屆時請各處室和各系所能配合參與會議。
- 三、有關申請百年卓越計畫，目前已發展出四大分項計畫：教學領航、多元關懷、前瞻E化、關鍵能力，緊接將再廣邀校內教師參與，擬於5月26日下午召開會議研議出具有學校特色之子計畫，以期凸顯學校特色與創新性。
- 四、本處於99年5月27日邀集大觀園區各校校長，召開大觀藝術教育園區相關會議，共同商討未來發展等事宜。
- 五、國際交流中心與學生會共同舉辦一系列的留學諮詢講座，提供留(遊)學相關諮詢與資訊。5月20日由留學顧問張忠豪先生介紹美國學校概況，申請學校的程度及準備方式。6月1日邀請到日本同志社大學台灣事務所代表高瑞蓮小姐介紹日本學校概況及教導學生如何準備申請學校。6月8日則針對國外各藝術大學，由張忠豪先生分別以正式入學與條件式入學方式，提供不同的申請學校技巧。請各系所轉知學生踴躍參加。
- 六、為促進本校學生與國際學生之間交流，並提供友善的學習環境予國際學生，國際交流中心於5月11日起展開學伴招募活動，計有學生40人報名參與，同時將於5月24日舉辦學伴活動說明會。
- 七、99年度神戶藝術工科大学提供交換生名額1名，報名截止日為5月31日，國際交流中心將於收件彙整後，辦理後續甄選作業。
- 八、國際交流中心於5月7日協助本校中國音樂系與河南藝術職業學校進行簽約，儀式圓滿結束。
- 九、國際交流中心於5月24日主辦「臺灣藝術大學與法國高等裝置藝術學院師生交流座談會」，希望藉此活動讓同學進一步了解該校的學習與生活環境，會中並安排「99年度學海飛颺計畫」本校選送同學進行作品簡報，進一步增加兩校交流。
- 十、國科會99年5月17來函請各校在執行該會補助之各類專題計畫，自即日起應迴避新進用主持人及共同主持人之配偶及三親等以內血親、姻親為專任助理、兼任助理及臨時工，如有違反規定，不予核銷相關經費。

文創處

- 一、5月18日東山中學美術班40餘人至文創園區參觀導覽。東山中學與本處已合作多次，此次再帶領二年級美術班學生參觀園區，並對於園區多項文創DIY活動深感興趣，多位老師表示將持續來源參訪並實際體驗DIY活動。
- 二、5月19日國立台灣師範大學美術系的「當代版畫走向—2010國際版畫新風貌展暨國際學術研討會」各國學者拜訪本校及文創園區，由鍾有輝教授陪同及張國治處長親自解說導覽，並於大漢樓午宴。
- 三、耕莘文教基金會於5月21日帶領台東偏遠地區約80名高中生來文創園區，讓偏遠地區的學生親自感受本文區各項文創活動與藝術氣息，隨隊師長表示此次活動能增加學生們的背景知識與創作題材。
- 四、本處臺藝大畫廊5月15日配合藝政所舉辦之「臺灣人文學社第二次雙月會」梅丁衍"蓬萊物語"展，活動內容有梅老師進行創作論述，畫廊配合此活動，在常設展區舉行梅老師小型個展。活動除利用畫廊空間，並安排噴砂玻璃DIY活動，宣傳行銷畫廊及文創園區。
- 五、本處臺藝大畫廊地下室，及一樓天花板整修計畫，已於5月14日請建築師前來會勘，5月20日第二次會勘，預定於暑假整修拓展畫廊展覽空間。

藝博館

- 一、「新竹縣文化局日文舊籍修復」成果展於5月26日(三)起為期一周，歡迎師生踴躍參觀。本館文物維護研究中心所修復的一批日文舊籍，已於日前完成，相關成果發表自5月26日(三)至6月2日(三)，於藝博館二樓展出，歡迎本校師生參觀指導。本次成果發表的主要內容為新竹縣文化局所典藏的一批日文舊籍，有許多都是目前台灣唯一僅存的日治時代文獻，但因遭到不當的裝訂及使用與紙張本身酸化嚴重，致使這類珍貴史料的保存性與使用性都受到影響。這次修復成果展希望透過圖文穿插說明，解釋圖書檔案的毀損原因及保護方法，讓更多保存維護的正確觀念能獲得推廣。

- 二、廖燦誠「太極生現代書藝展」6月8日(二)舉行開幕儀式，歡迎同仁踴躍參與。本校校友總會與本館共同合辦廖燦誠「太極生現代書藝展」，展期自6月1日(二)至6月20日(日)，歡迎同仁踴躍參觀。6月8日(二)中午12時舉行開幕儀式，地點為國際展覽廳。廖燦誠校友於1977年第一名成績畢業於本校夜間部美術科，40年來致力於現代書藝和前衛書道的創作與推展，1992年因病全盲，仍能克服萬難，創作不懈；本案幸獲校友總會支持與補助，廖燦誠校友將發表書畫、攝影、陶藝、銅雕等作品，有助本校師生與社會大眾認識現代書藝發展過程。

人事室

- 一、教育部99年5月14日台人(二)字第0990077874號函以，依大學聘任專業技術人員擔任教學辦法第12條規定：「專任專業技術人員之待遇、福利、退休、撫卹、資遣、年資晉薪等事項，依其聘任之等級，比照教師之規定；…」。茲以大學專業技術人員之年資晉薪依上開規定係比照教師規定辦理，爰專業技術人員職前曾任專任教師年資，其前後在校服務成績優良者，得併資辦理年資加薪或年功加俸。
- 二、本校「教職員新進、離退線上簽核流程系統」業已辦理教育訓練完竣，為縮短教職員報到及離職手續作業時間，進而提升行政效率，擬訂於本(99)年6月1日正式上線使用，教職員報到及離職手續將由現行紙本作業改採線上簽核方式辦理，敬請各單位配合辦理(詳附件五)。

美術學院

- 一、本院美術學系校友及學生於2010高雄獎榮獲佳績，分別為油畫類優選-李承道；入選-林宏信。
- 二、本院美術學系校友及學生於近期各項比賽得獎名單如下：
- (一) 2010高雄獎-油畫類優選：李承道，入選：林宏信。
- (二) 2010全國油畫特展-優選：邱奕穎，入選：賴威宇、葉劍涵。
- (三) 2010桃源創作獎-優選：陳其哲，入選：邱竣傑、王惠瑩、羅懿君。
- (四) 2010北縣美展-油畫類全國組第三名：陳偉銘，入選：林志金、謝易佑。北縣組入選：黃琪惠。

水彩類全國組入選：蔡東霖、賴威宇。

版畫類全國組第一名：張瀨文，第三名：楊紋瑜，優選：呂芊慧，入選：謝宛燐、梁婉琪、沈香君、張榕之。北縣組第一名：張瓊方，第三名：蔡淳儀。

複合媒材類全國組第一名：陳怡如，第二名：鄒婷，第三名：翁育萱，優選：魏榮達，入選：吳珮辰、陳琬宜。北縣組第二名：莊毅朗。

(五) 第 14 屆國際版畫雙年展-優選：梁婉琪，入選：陳奕伶、黃士團、田文筆、張瓊方、何湘琦、莊琬婷、楊紋瑜、姚靜惠、柯巧惠、謝宛燐、陳小鳳、葉慧琪。

表演學院

一、本院各系所將辦理學術展演活動，內容詳下表：

系所	日期	地點	活動名稱	備註
國樂系	5月25日(二)	國家演奏廳	板橋樂展(二)台藝新秀音樂會	
戲劇系	5月27日(四)~ 5月28日(五)	教研大樓十樓國際會議廳	2010劇作家 <u>迪倫馬特</u> 暨 <u>田納西威廉斯</u> 國際學術研討會	
	5月28日(五)~ 5月30日(日)	演藝廳	貴婦還鄉	
音樂系	5月31日(一)	國家音樂廳	2010交響樂之夜	
表演所	6月4日(五)	圓形廣場及文創園區	面具-希臘悲劇三部曲	

二、本院及各系所辦理之展演活動業已圓滿結束，感謝長官及同仁蒞臨指導，活動內容詳下表：

系所	活動名稱	備註
表演藝術學院	徐亞萍小提琴演奏會	
舞蹈系	2010北美地區台灣傳統週-臺灣「思情」巡迴展演	完成北美地區等地12場演出，尚演出3場，並於6月2日早晨載譽歸國

傳播學院

本校將在 6 月 19 日授與侯孝賢導演名譽博士學位，6 月 7 日至 18 日電影系規劃「侯孝賢週」以重溫侯導對台灣與世界影壇的貢獻與成就。6/7~6/11 舉辦「最好的時光—侯孝賢電影經典重現」，精選 11 部侯導執導的電影代表作，分別在西門町真善美具院級本校學術演講廳！6 月 17、18 日侯導將回到本校舉辦兩場大師講座，分別由《兒子的大導演》導演之一曾壯祥、金馬影展執行長聞天祥，與侯導暢談其豐富完整的電影經歷與創作理念。所有的活動都是免費入場，歡迎大家踴躍參加。

肆、討論事項（無）

伍、臨時動議

陸、補充報告

藝政所廖新田所長補充報告

藝政所專案管理認證之課程正在招生中，歡迎有意者踴躍報名並至藝政所網頁參閱。

柒、綜合結論

- 一、人事室葉秘書即將退休，在此祝福他，也感謝他在校多年的奉獻。
- 二、守護臺藝大，收回校地，學生會展開「牽人連署」活動，以實際行動表達支持收回校地的心聲，大家要有共同的體認，展現全體師生的力量與決心。
- 三、本校舞蹈系大觀舞集應僑委會之邀請，在本人與朱美玲主任的帶領下，赴北美地區參與「2010 北美地區台灣傳統週—臺灣思情」巡迴演出，場場展演都獲得當地華僑及美籍人士的讚揚及熱烈迴響，這是值得讚許之事。
- 四、此次的北美巡迴演出，獲得許多校友的支持，希望能把這份凝聚的力量帶回本校繼續傳承。
- 五、有關本校與校地占用戶訴訟案，期望能達成和解，總務長辛苦了，請大家給總務長掌聲鼓勵。
- 六、有關研發處第三點報告，申請百年卓越計畫於 5/26 召開會議，希望各單位主管老師們踴躍參加，共同參與。

柒、散會（下午 14 時 20 分）

九十九學年度大學甄選入學招生 各校系分發錄取生入學人數統計表

校名：國立臺灣藝術大學

列印日期/時間：2010/05/19 09:51:38

校系代碼	校系名稱	招生名額				外加名額			
		招生名額	分發人數	放棄入學 人數	確定入學 人數	招生名額	分發人數	放棄入學 人數	確定入學 人數
056012	圖文傳播藝術學系	12	6	1	5	1	1	0	1
056022	廣播電視學系	9	9	0	9	1	1	0	1
056031	電影學系	5	3	0	3	2	1	0	1
056032	電影學系	5	1	0	1	0	0	0	0
056041	戲劇學系	2	2	0	2	0	0	0	0
056042	戲劇學系	20	12	0	12	0	0	0	0
056052	音樂學系作曲組	5	5	0	5	0	0	0	0
056062	音樂學系鍵盤組	12	12	3	9	0	0	0	0
056072	音樂學系聲樂組	8	8	0	8	1	1	0	1
056082	音樂學系弦樂組	11	10	0	10	0	0	0	0
056092	音樂學系撥弦組	2	2	0	2	0	0	0	0
056102	音樂學系管樂組	9	9	0	9	0	0	0	0
056112	音樂學系擊樂組	1	1	0	1	0	0	0	0
056122	中國音樂學系作曲組	2	2	0	2	0	0	0	0
056132	中國音樂學系聲樂組	3	3	0	3	0	0	0	0
056142	中國音樂學系管樂組	6	6	0	6	0	0	0	0
056152	中國音樂學系彈弦組	7	7	0	7	0	0	0	0
056162	中國音樂學系撥弦組	6	6	0	6	0	0	0	0
056172	中國音樂學系擦弦組	10	10	0	10	0	0	0	0
056182	中國音樂學系擊樂組	2	2	0	2	0	0	0	0
056191	美術學系	8	3	0	3	1	1	0	1
056192	美術學系	10	10	0	10	0	0	0	0
056201	書畫藝術學系	9	9	0	9	0	0	0	0
056202	書畫藝術學系	8	4	0	4	0	0	0	0
056211	雕塑學系	2	2	0	2	0	0	0	0
056212	雕塑學系	12	12	0	12	0	0	0	0
056221	視覺傳達設計學系	3	3	0	3	2	2	0	2
056222	視覺傳達設計學系	6	4	0	4	0	0	0	0
056231	工藝設計學系	5	5	0	5	1	1	0	1
056232	工藝設計學系	5	4	0	4	0	0	0	0
056241	多媒體動畫藝術學系	5	5	0	5	1	1	0	1
056242	多媒體動畫藝術學系	7	7	0	7	0	0	0	0
056252	舞蹈學系	37	37	1	36	0	0	0	0
---國立臺灣藝術大學小計---		254	221	5	216	10	9	0	9

98 學年度「校園之美」攝影比賽得獎作品一覽表

獎項	作品題目	系級	姓名	備考
特優	被光影圍繞的瞬間	音樂二	黃政寧	
優選	想念的午後	廣電四	李婉寧	
	熱血男孩衝衝衝	雕塑三	陳凱智	
佳作	向大師致敬	進推圖文三	楊舒晴	
	南國	視傳三	黃任宏	
	奮力一搏	雕塑三	洪國瑞	
入選	尋的獨白	進修電影二	吳家昀	
	藝術智慧延伸	工藝在職碩二	崔順吾	
	從窗內到窗外	圖文三	梁宗鑾	
	流光	進推圖文一	陳妍汝	
	反射	視傳三	黃任宏	
	劃破的等待	雕塑三	陳凱智	
	暮色	古蹟四	邱杰森	
	活力之光	音樂 2	黃政寧	
	凌空	美術二	邵曼惠	
	線條之森	雕塑四	林羿綺	

99 年度校內餐廳滿意度調查結果 (99 年 5 月)

~大漢樓1樓中餐廳~

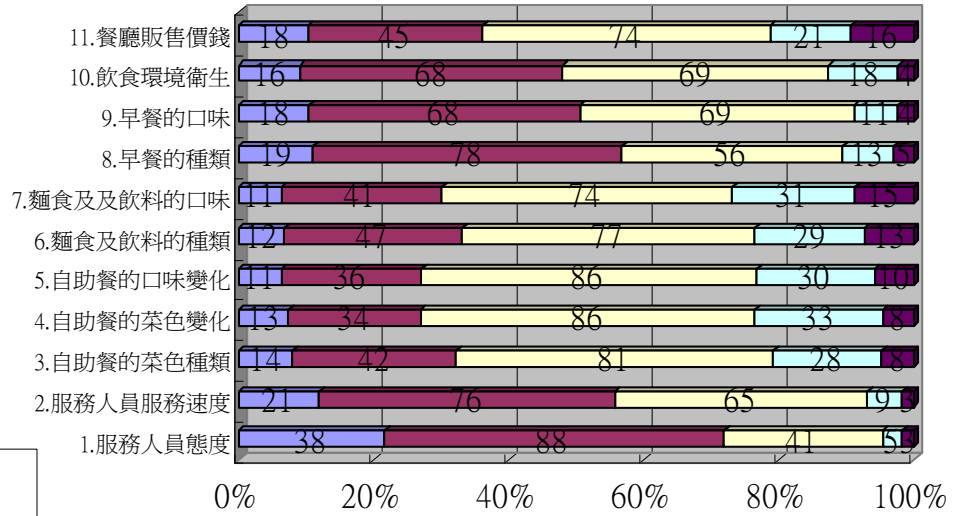

填表人身份種類

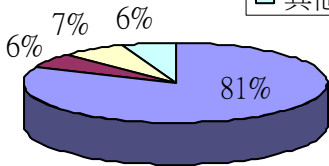

~大漢樓2樓西餐廳~

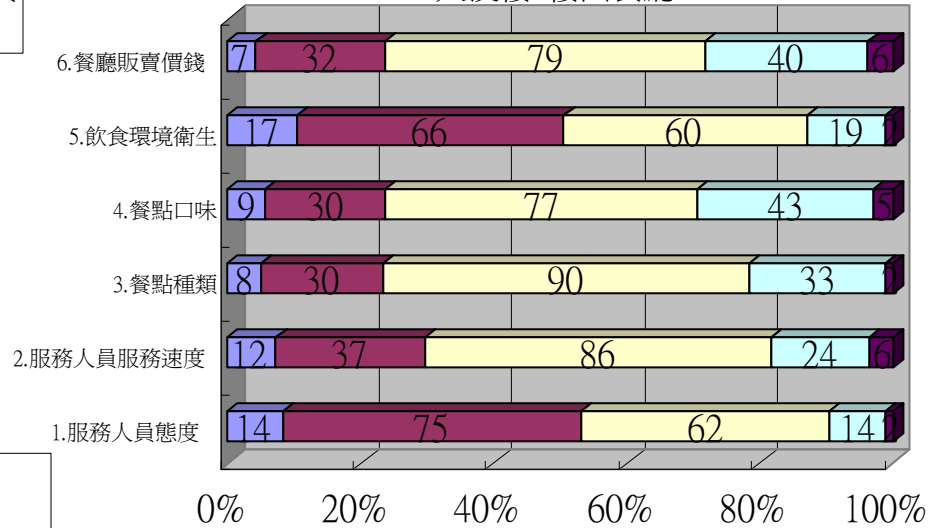

使用餐廳頻率

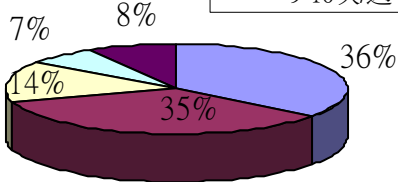

~博物館1樓簡餐~

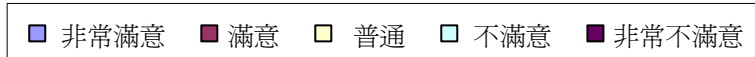
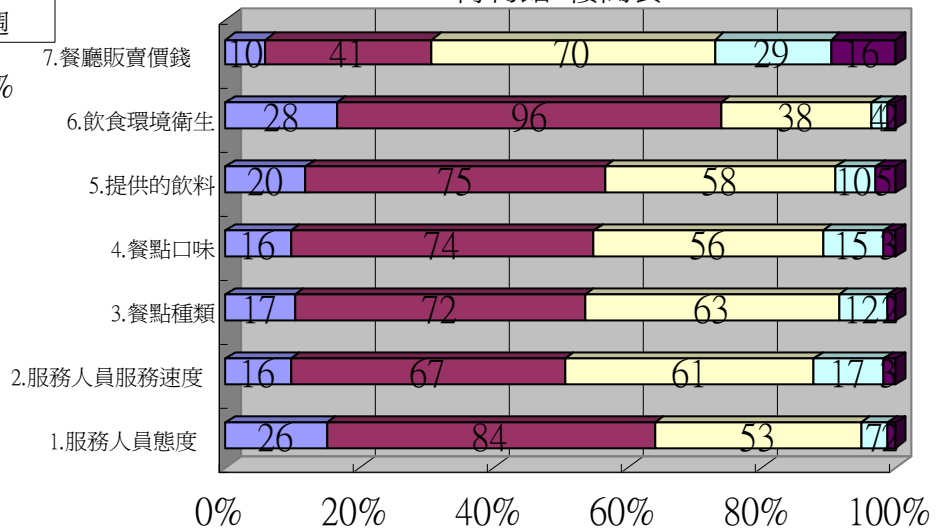

國立臺灣藝術大學99年度各單位領用消耗品之金額統計表

單位名稱	1月	2月	3月	第1季	4月	5月	6月	第2季	7月	8月	9月	第3季	10月	11月	12月	第4季	合計
秘書室	0	810	1,847	2657	38	0	0	38	0	0	0	0	0	0	0	0	2695
校友聯絡中心	0	2,559	0	2559	0	0	0	0	0	0	0	0	0	0	0	0	2559
註冊課務組	407	827	3,978	5212	3,423	0	0	3423	0	0	0	0	0	0	0	0	8635
教學資源組	0	2,771	831	3602	500	0	0	500	0	0	0	0	0	0	0	0	4102
綜合業務組	861	0	11,861	12722	68	0	0	68	0	0	0	0	0	0	0	0	12790
生活事務與保健組	0	198	0	198	4,040	0	0	4040	0	0	0	0	0	0	0	0	4238
課外指導組	0	0	498	498	0	0	0	0	0	0	0	0	0	0	0	0	498
諮商輔導組	0	0	4,292	4292	300	0	0	300	0	0	0	0	0	0	0	0	4592
軍訓與生活輔導組	0	0	795	795	1,490	0	0	1490	0	0	0	0	0	0	0	0	2285
文書組	955	0	5,760	6715	0	0	0	0	0	0	0	0	0	0	0	0	6715
事務組	94	4,841	3,500	8435	4,194	0	0	4194	0	0	0	0	0	0	0	0	12629
出納組	0	120	4,682	4802	120	0	0	120	0	0	0	0	0	0	0	0	4922
營繕組	460	73	3,334	3867	162	0	0	162	0	0	0	0	0	0	0	0	4029
保管組	47	0	7,799	7846	9	0	0	9	0	0	0	0	0	0	0	0	7855
研究發展處	0	4,037	3,229	7266	2,750	0	0	2750	0	0	0	0	0	0	0	0	10016
文物維護研究中心	0	0	0	0	0	0	0	0	0	0	0	0	0	0	0	0	0
文創處	922	0	3,113	4035	6,355	0	0	6355	0	0	0	0	0	0	0	0	10390
圖書館	0	0	0	0	0	0	0	0	0	0	0	0	0	0	0	0	0
藝術博物館	303	1,601	10,419	12323	1,185	0	0	1185	0	0	0	0	0	0	0	0	13508
藝文中心	0	0	1,315	1315	0	0	0	0	0	0	0	0	0	0	0	0	1315
電子計算機中心	30	0	0	30	0	0	0	0	0	0	0	0	0	0	0	0	30
教育推廣中心	0	0	2,081	2081	0	0	0	0	0	0	0	0	0	0	0	0	2081
人事室	0	204	3,469	3673	1,935	0	0	1935	0	0	0	0	0	0	0	0	5608
會計室	245	0	47	292	144	0	0	144	0	0	0	0	0	0	0	0	436
美術學院	758	0	2,460	3218	0	0	0	0	0	0	0	0	0	0	0	0	3218
美術學系	1,084	0	1,125	2209	0	0	0	0	0	0	0	0	0	0	0	0	2209
書畫藝術學系	390	238	6,855	7483	0	0	0	0	0	0	0	0	0	0	0	0	7483
雕塑學系	1,493	0	1,369	2862	479	0	0	479	0	0	0	0	0	0	0	0	3341
古蹟修護藝術學系	0	0	591	591	482	0	0	482	0	0	0	0	0	0	0	0	1073
造形藝術研究所	0	0	0	0	0	0	0	0	0	0	0	0	0	0	0	0	0

國立臺灣藝術大學99年度各單位領用消耗品之金額統計表

單位名稱	1月	2月	3月	第1季	4月	5月	6月	第2季	7月	8月	9月	第3季	10月	11月	12月	第4季	合計
版畫藝術研究所	0	0	0	0	0	0	0	0	0	0	0	0	0	0	0	0	0
設計學院	0	0	1,640	1,640	0	0	0	0	0	0	0	0	0	0	0	0	1640
視覺傳達設計學系	0	0	5,533	5,533	1,775	0	0	1,775	0	0	0	0	0	0	0	0	7308
工藝設計學系	3,436	0	12,000	15,436	1,010	0	0	1,010	0	0	0	0	0	0	0	0	16446
多媒體動畫藝術學系	0	0	6,037	6,037	311	0	0	311	0	0	0	0	0	0	0	0	6348
傳播學院	0	317	2,057	2,374	0	0	0	0	0	0	0	0	0	0	0	0	2374
電影學系	1,055	0	8,200	9,255	1,692	0	0	1,692	0	0	0	0	0	0	0	0	10947
廣播電視學系	196	0	2,525	2,721	202	0	0	202	0	0	0	0	0	0	0	0	2923
圖文傳播藝術學系	891	0	1,691	2,582	2,429	0	0	2,429	0	0	0	0	0	0	0	0	5011
應用媒體藝術研究所	0	0	820	820	0	0	0	0	0	0	0	0	0	0	0	0	820
表演學院	285	6,400	3,270	9,955	0	0	0	0	0	0	0	0	0	0	0	0	9955
戲劇與劇場應用學系	1,441	164	0	1,605	826	0	0	826	0	0	0	0	0	0	0	0	2431
音樂學系	468	0	1,722	2,190	162	0	0	162	0	0	0	0	0	0	0	0	2352
中國音樂學系	0	0	4,765	4,765	226	0	0	226	0	0	0	0	0	0	0	0	4991
舞蹈學系	0	0	1,435	1,435	8,575	0	0	8,575	0	0	0	0	0	0	0	0	10010
表演藝術研究所	0	0	3,800	3,800	0	0	0	0	0	0	0	0	0	0	0	0	3800
人文學院	0	0	900	900	0	0	0	0	0	0	0	0	0	0	0	0	900
藝術與文化政策管理研究所	627	0	4,920	5,547	0	0	0	0	0	0	0	0	0	0	0	0	5547
通識教學中心	0	0	8,693	8,693	0	0	0	0	0	0	0	0	0	0	0	0	8693
體育教學中心	0	0	2,501	2,501	460	0	0	460	0	0	0	0	0	0	0	0	2961
師資培育中心	0	6,606	0	6,606	382	0	0	382	0	0	0	0	0	0	0	0	6988
藝教所	0	0	820	820	466	0	0	466	0	0	0	0	0	0	0	0	1286
總計	16,448	31,766	157,759	205,973	45,724	0	0	45,724	0	0	0	0	0	0	0	0	251697

業務承辦：人事室－劉書宇（分機 1502）

陳麗玉（分機 1504）

教職員新進作業線上簽核流程

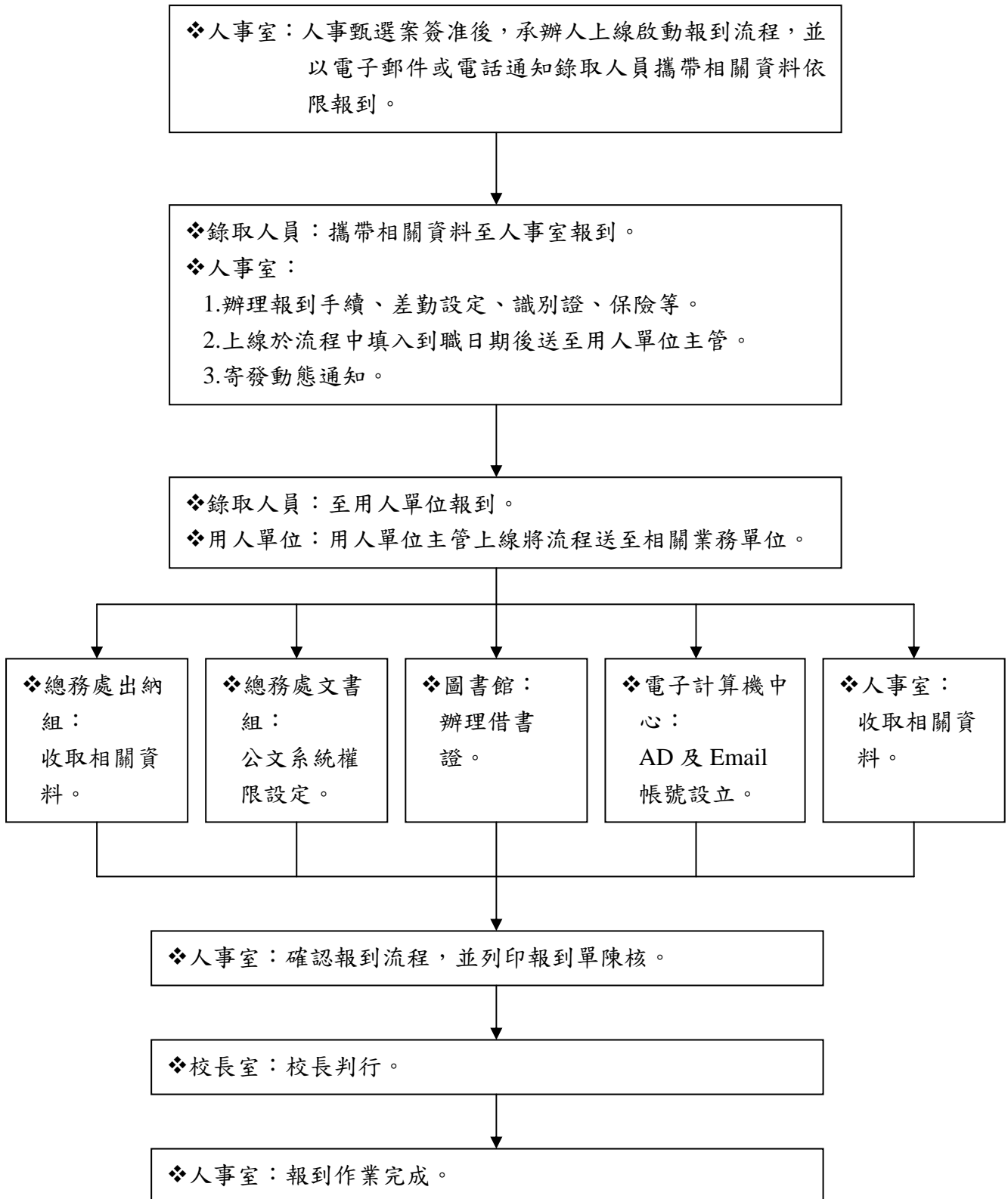

教職員離退作業線上簽核流程

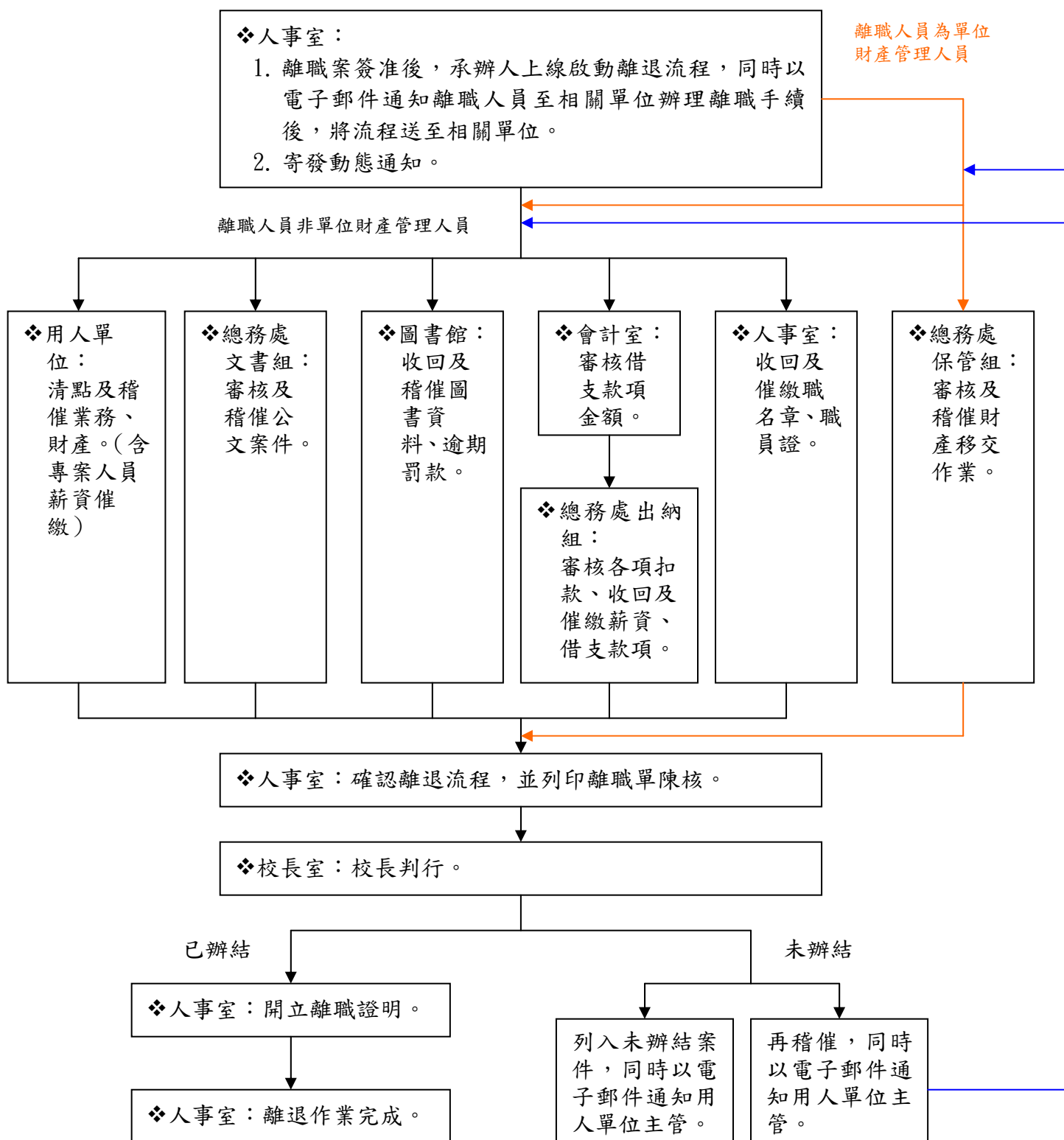

備註：各單位應透過各種管道，例如電子郵件通知、電話通知、信件通知、請用人單位協助等方式積極催繳，並作成催繳記錄後上線填寫催繳過程陳核。